

ORDINE DI ENTRATA E USCITA SCUOLA PRIMARIA PLESSO C.COLLODI - I.C. ANZIO III – A.S. 2022/2023



8,20:13,44

2D-2C - INGRESSO USCITA 9
1D- 1E INGRESSO USCITA8 (PALESTRA)
4D-4C-5D INGRESSO USCITA 4 LATO SX
3C-3D-5C INGRESSO USCITA 4 LATO DX



8,20: 16,10

5A- 5B- INGRESSO USCITA 2



8,30:16,20

1A- 2A -2B -2E- INGRESSO USCITA 8 (PALESTRA)
3A- 4F-3B- 4E INGRESSO USCITA 4 LATO SX
4B - 4A- 3E-5E- INGRESSO USCITA 4 LATO DX
1B-1C- INGRESSO USCITA 2



PIANTA PIANO TERRA

INDICAZIONI - DOTAZIONI DI SICUREZZA

Art. 294 e 29 del regolamento
Adozione del Documento per la pianificazione delle attività scolastiche, educative e formative
in tutte le istituzioni del Sistema nazionale di formazione per l'anno scolastico 2020/2021

È obbligatorio la rilevazione della temperatura corporea (7)

L'accesso all'istituto è possibile se la temperatura corporea non supera i 37,5°

Ambiente dedicato all'accoglienza e isolamento di eventuali soggetti che dovessero manifestare una sintomatologia respiratoria e febbre

L'accesso all'istituto è favorito da prenotazioni come da apposita informativa per contenere la presenza contemporanea dei visitatori

Mantenere almeno un metro di separazione tra le persone in attesa (ed eventuali accompagnatori) sia tra le postazioni di lavoro

Dove le prescrizioni del punto precedente non potranno essere garantite, indossare la mascherina a protezione della via respiratoria (7) aiuunidocentiATAoperatori esterni

Si raccomanda di procedere ad una frequente igiene delle mani dopo il contatto con materiale cartaceo ed informativo

Dispenser con soluzione idroalcolica per l'igiene delle mani

Contenitore dei rifiuti indifferenziati per gettare mascherine in busta chiusa

Schede informative di sicurezza

Pianimetria Emergenza COVID-19 Informativa

Informativa corretta igiene delle mani

Informativa per distributori automatici

Sosta di attesa per informazioni

Percorso dedicato di ingresso e di uscita dalla scuola

Eventuali spazi dove potrebbero essere realizzate nuove aule

Intervento di edilizia leggera N°2

Intervento di edilizia leggera N°4

Sostituzione di almeno 1 finestra da tipologia vasata a scorrevole

Intervento di edilizia leggera N°4

Eventuali spazi dove potrebbero essere realizzate nuove aule

Intervento di edilizia leggera N°2

Intervento di edilizia leggera N°4

Eventuali spazi dove potrebbero essere realizzate nuove aule

Intervento di edilizia leggera N°2

Intervento di edilizia leggera N°4

Eventuali spazi dove potrebbero essere realizzate nuove aule

Intervento di edilizia leggera N°2

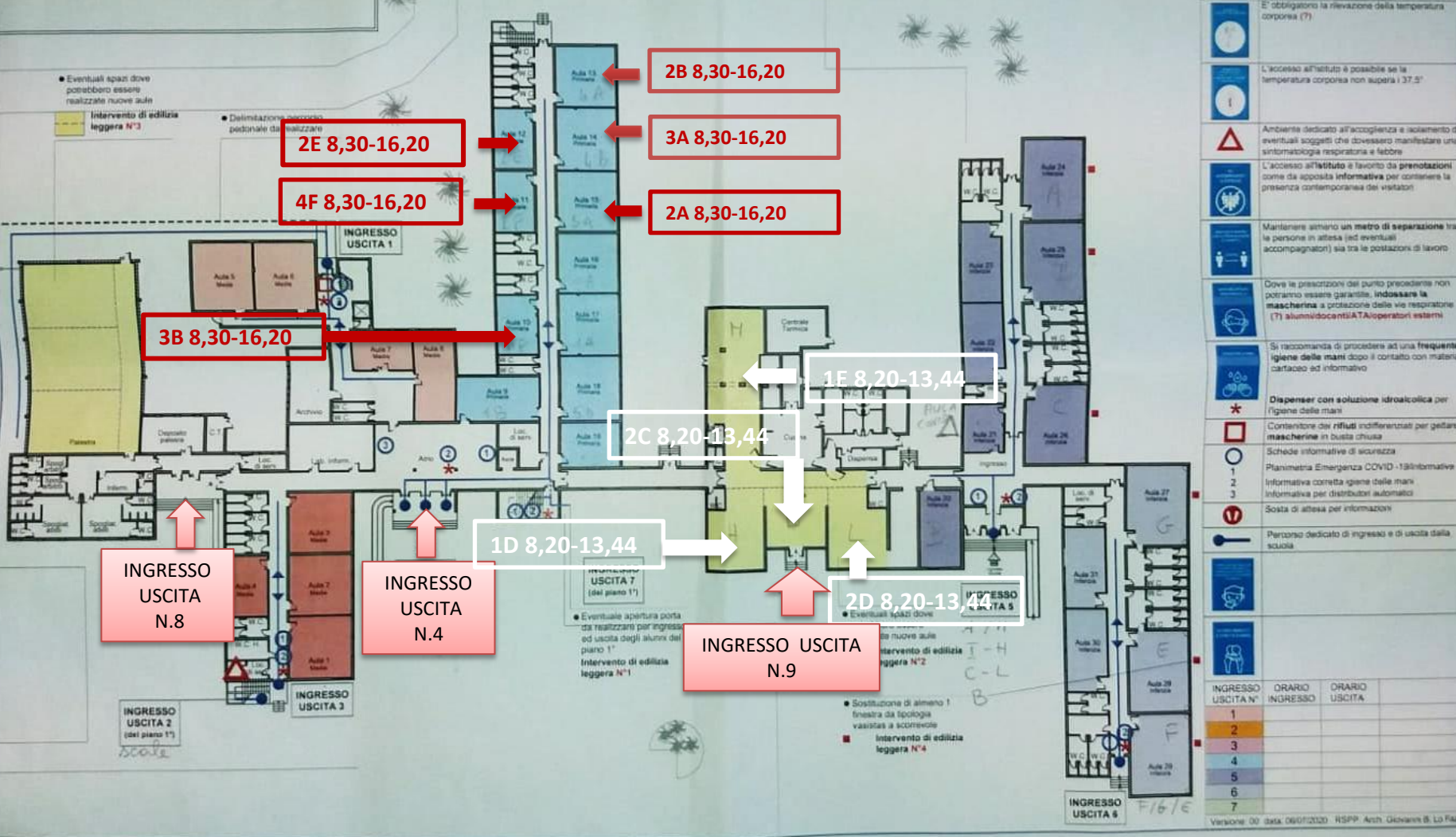

INGRESSO USCITA N°	ORARIO INGRESSO	ORARIO USCITA
1		
2		
3		
4		
5		
6		
7		



PIANTA PIANO PRIMO

INDICAZIONI - DOTAZIONI DI SICUREZZA
06/10/2020 n. 19 del 29/03/2020
Adozione del Documento per la pianificazione delle attività scolastiche, educative e formative
in tutte le istituzioni del Sistema Nazionale di Istruzione per l'anno scolastico 2020/2021

- È obbligatorio la rilevazione della temperatura corporea (7)
- L'accesso all'istituto è possibile se la temperatura corporea non supera i 37,5°
- Ambiente dedicato all'accoglienza e isolamento di eventuali soggetti che dovessero manifestare una sintomatologia respiratoria e febbre
- L'accesso all'istituto è favorito da **gronotazioni** come da apposita **informativa** per contenere la presenza contemporanea dei visitatori
- Mantenere almeno un **metro di separazione** tra le persone in attesa (ed eventuali accompagnatori) sia tra le postazioni di lavoro
- Dove le prescrizioni del punto precedente non potranno essere garantite, **indossare la mascherina** a protezione delle vie respiratorie (7) **alunni/docenti/ATA/operatori esterni**
- Si raccomanda di procedere ad una **frequente igiene delle mani** dopo il contatto con materiali cartaceo ed informatico
- Dispenser con soluzione idroalcolica** per l'igiene delle mani
- Contenitore dei rifiuti indifferenziati per gestire **mascherine** in busta chiusa
- Schede informative di sicurezza
- Pianimetria Emergenza COVID-19/Informativa
- Informativa con lista agenti della mans
- Informativa per distributori automatici
- Informativa timbratica
- Sosta di attesa per informazioni
- Percorso dedicato di ingresso e di uscita della scuola

INGRESSO USCITA N°	ORARIO INGRESSO	ORARIO USCITA
1		
2		
3		
4		
5		
6		
7		

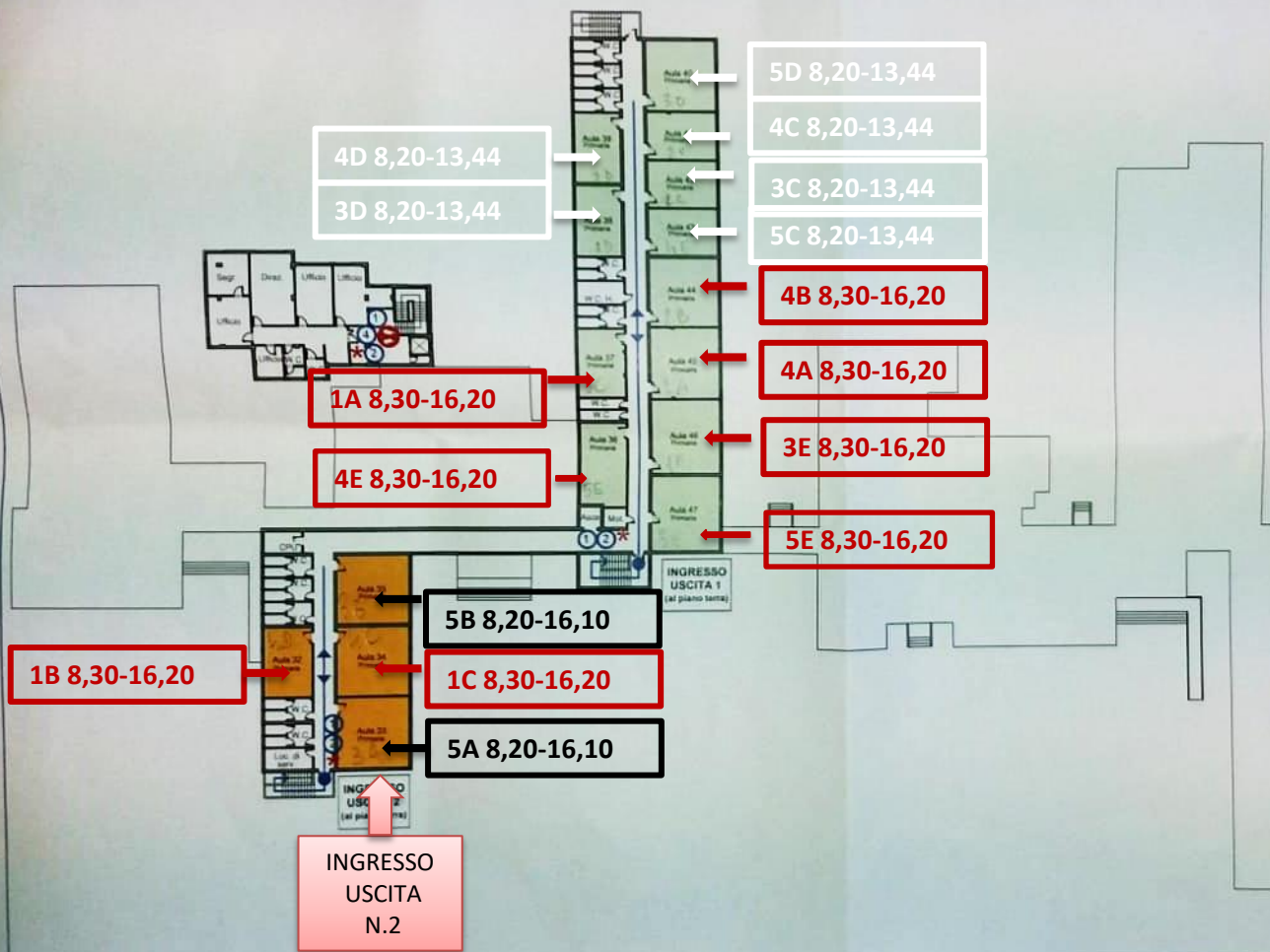

ORDINE DI ENTRATA E USCITA SCUOLA INFANZIA PLESSO C.COLLODI - I.C. ANZIO III – A.S. 2022/2023



8,20:16,10
SEZ. A -INGRESSO USCITA 5 DX
SEZ. I -INGRESSO USCITA 5 DX
SEZ. G -INGRESSO USCITA 6
SEZ. E -INGRESSO USCITA 6



8,20: 13,10
SEZ. B - INGRESSO USCITA 5 SX
SEZ. H - INGRESSO USCITA 5 SX



8,30:16,20
SEZ. F- INGRESSO USCITA 6
SEZ. C- INGRESSO USCITA 5 SX



8,30:13,20
SEZ. M- INGRESSO USCITA 5 SX
SEZ. L- INGRESSO USCITA 5 DX
SEZ. D- INGRESSO USCITA 6



PIANTA PIANO TERRA

INDICAZIONI - DOTAZIONI DI SICUREZZA

M.I. 2011 - 30 per edilizie

Adattare dal Documento per la pianificazione delle attività scolastiche, educative e formative

in tutte le strutture nel Sistema Nazionale di Protezione per l'anno scolastico 2020/2021

È obbligatorio la rilevazione della temperatura corporea (?)

L'accesso all'istituto è possibile se la temperatura corporea non supera i 37,5°

Ambiente dedicato all'accoglienza e isolamento di eventuali soggetti che dovessero manifestare una sintomatologia respiratoria e febbre

L'accesso all'istituto e lavoro da prenotazioni on-line e da informativa per contenere la responsabilità dell'operatoria dei visitatori

Mantenere almeno un metro di separazione tra le persone in attesa (ed eventuali accompagnatori) sia tra le postazioni di lavoro

Leve e smobilizzazioni del pulito precedente non potranno essere garantite. Indossare la mascherina a protezione delle vie respiratorie (?) all'immediato/operatori esterni

Si raccomanda di procedere ad una frequente igiene delle mani dopo il contatto con materiale cartaceo ed informativo

Dispenser con soluzione idroalcolica per l'igiene delle mani

Scegliere contenitori per i rifiuti indifferenziati per evitare contaminazioni e in busta chiusa

Schede informative di sicurezza

Planimetria Emergenza COVID-19/Informative

Informative corretta igiene delle mani

Informative per distributori automatici

Pericolo dedicato di ingresso e di uscita dalla scuola

INFORMATIVE

INFORMATIVE

INFORMATIVE

INFORMATIVE

INFORMATIVE

INFORMATIVE

INFORMATIVE

INFORMATIVE

INFORMATIVE

INFORMATIVE

Versione: 00 data: 06/07/2020 HSPSP Arch: Giovanni B. La Fatta

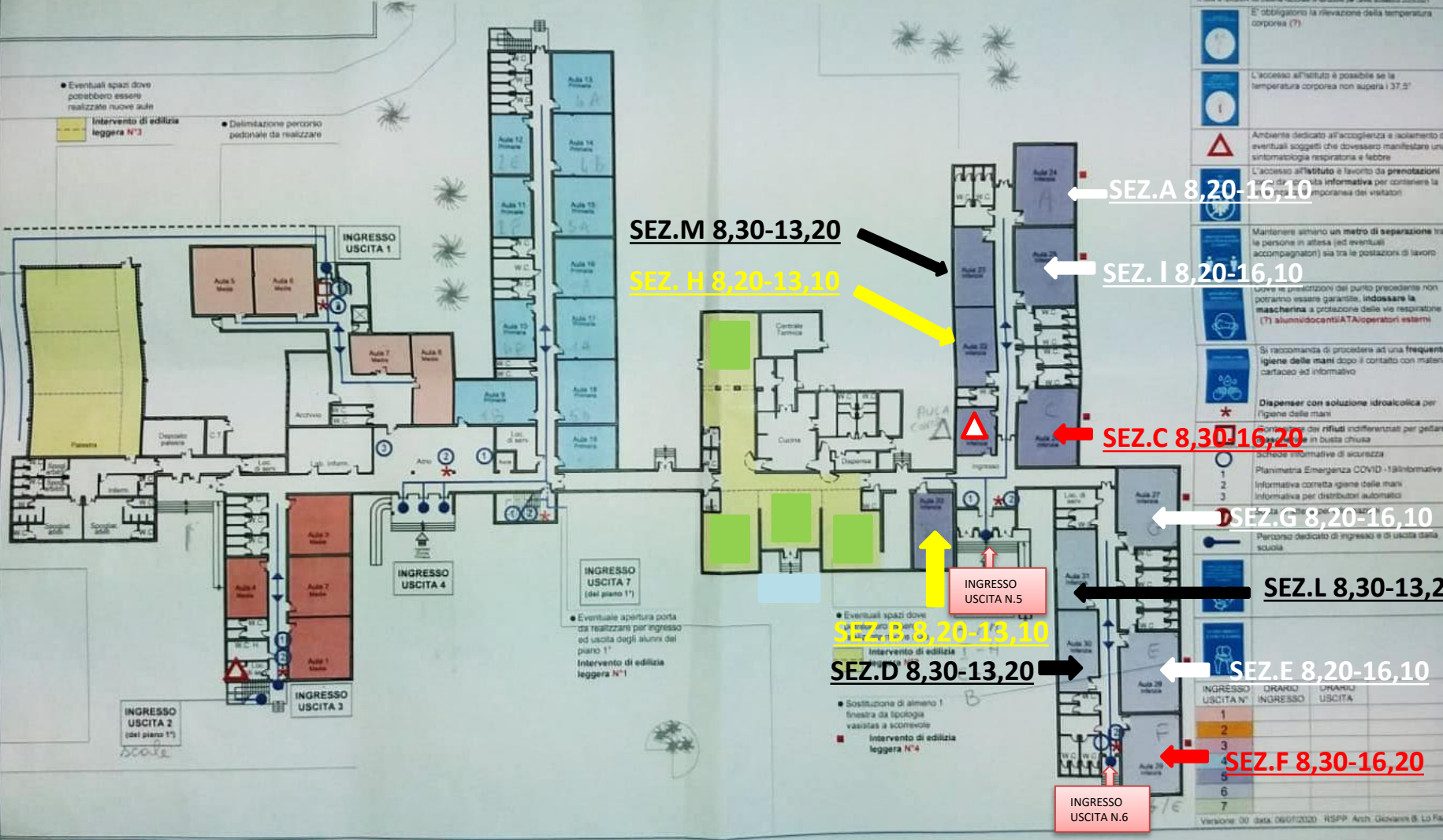

SEZ.M 8,30-13,20

SEZ. H 8,20-13,10

SEZ. A 8,20-16,10

SEZ. I 8,20-16,10

SEZ. C 8,30-16,20

SEZ. G 8,20-16,10

SEZ. L 8,30-13,20

SEZ. E 8,20-16,10

SEZ. D 8,30-13,20

SEZ. F 8,30-16,20

Eventuali spazi dove potrebbero essere realizzate nuove aule

Intervento di edilizia leggera N°3

Delimitazione percorso pedonale da realizzare

INGRESSO USCITA 7 (dal piano 1°)

Eventuale apertura porta da realizzarsi per ingresso ed uscita degli alunni del piano 1°

Intervento di edilizia leggera N°1

Eventuali spazi dove potrebbero essere realizzate nuove aule

Intervento di edilizia leggera N°2

Intervento di edilizia leggera N°3

Sostituzione di almeno 1 finestra da tipologia vasistata a scurivestote

Intervento di edilizia leggera N°4

INGRESSO USCITA 2 (dal piano 1°)
SCOLE

INGRESSO USCITA 4

INGRESSO USCITA 1

INGRESSO USCITA 3

INGRESSO USCITA 6

INGRESSO USCITA 7

INGRESSO USCITA N.5

INGRESSO USCITA N.6

PIANO DI LAVORO A. S. 2022/ 2023

SCUOLA PRIMARIA

	> 40 h Funzione Docente				>>66 h Programmazione**		40 h Funzione Docente					
	Collegio dei Docenti		Colloqui con i genitori *		PAI / GLHO PROVE ENTRATA/USCITA		Attività del Circolo per Valutazione		Interclasse tecnica		Interclasse genitori	
Settembre	6 8	2 h 2 h										
Ottobre	20	3 h	periodo 10-28*	2 h	12 Italiano 13 Matematica							
Novembre			9 oppure 10*/**	3 h				3	1 h	3	1 h	
Dicembre	15	2 h										
Gennaio						25 oppure 26	3 h	12	1 h	12	1 h	
Febbraio	16	2 h	1 oppure 2*/**	3 h								
Marzo								9	1 h	9	1 h	
Aprile			19 oppure 20*/**	3 h								
Maggio	11	2 h			24 Italiano 25 Matematica			4	1 h	4	1 h	
Giugno	27 28	2 h 2 h		29 2 h		5	3 h	9-12	1 h			
	Tot. ore 17		Tot. ore 13		2/6 ore		Tot. ore 6/10		Tot. ore 5		Tot. ore 4	
	Tot. ore 32/36				Tot. ore 6/10		Tot. ore 9					

* Sarà possibile effettuare colloqui individuali in presenza, su istanza dei genitori o su richiesta dei docenti, nei casi di necessità.

** I giorni 10/11, 2/2 e 13/4 sono date utili per i plessi Ex Anmil e Rodari; il 9-10/11, il 1-2/2 e il 19-20/4 sono date utili per il plesso Collodi

Classi 1 = 56 ore di Programmazione e 4 ore di continuità con Scuola Infanzia di cui il 12/09 primo incontro e altri in corso d'anno da concordare

Classi 2 = 54 ore di Programmazione e 6 ore INVALSI - Classi 3 e Classi 4 = 60 ore di Programmazione -

Classi 5 = 48 ore di Programmazione + 6 ore per INVALSI + 6 ore per Continuità con Scuola Infanzia di cui il 13/09 primo incontro e altri in corso d'anno da concordare/Formazione classi con S. Infanzia e S.S. di 1° grado

N.B. Le ins. di L2 fruiranno di 6 ore di programmazione per dipartimento da individuare nel calendario di programmazione d'Istituto

Si ricorda che sono ore di servizio obbligatorie, pertanto le assenze vanno giustificate in Direzione

PIANO DI LAVORO A. S. 2022 / 2023

SCUOLA INFANZIA

	> 40 h Funzione Docente						40 h Funzione Docente				
	Collegio dei Docenti		Colloqui con i genitori		Continuità e Formazione classi		PAI/GLHO	Intersezione tecnica		Intersezione genitori	
Settembre	6 8	2 h 2 h			7/09 classi 5 8/09 classi 1						
Ottobre	20	3 h	periodo 11-29*	2 h							
Novembre								2	1 h	2	1 h
Dicembre	15	2 h									
Gennaio			11* 19* 26*	2 h 2 h 2 h							
Febbraio	16	2 h						8	1 h	8	1 h
Marzo											
Aprile			27 Assemblea/Colloqui individuali	2 h							
Maggio	11	2 h						3	1 h	3	1 h
Giugno	27 28	2 h 2 h			19formaz. sezioni 21formaz. classi prime	2 h 2h					
	Tot. ore 17		Tot. ore 8/10		Tot. ore 4		2/4	Tot. ore 3		Tot. ore 3	
	Tot. ore 31/35 + 5 ore **						Tot. ore 6				

* Colloqui individuali

** Ore da destinare, eventualmente, all'adeguamento di nuove disposizioni

ALTRI INCONTRI DI CONTINUITA' CON LE CLASSI 1 E CLASSI 5 IN CORSO D'ANNO DA CONCORDARE

Si ricorda che sono ore di servizio obbligatorie, pertanto le assenze vanno giustificate in Direzione

PIANO DI LAVORO A. S. 2022 / 2023 SSIG

	> 40 h Funzione Docente				PAI/GLHO FORMAZ. CL. Prove di Entr./usc.	Attività per valutazione		40 h Funzione Docente				
	Collegio dei Docenti		Colloqui con i genitori*			Scrutinio		Consigli di classe tecnica/ Programmazione e attività dipartimento		Consigli di classe con genitori		
Settembre	6 8	2 h 2 h						22	Programmazione. Tutti - 3h/2h			
Ottobre	20	3 h	periodo 11/29*	1 h Solo Coord.	12 Italiano 13 Matematica			6	Programmazione. Tutti - 2h con FF.SS. Area 4			
Novembre			17*	30' a classe Tutti				3 7 8 9 10	Programmazione. Tutti - 2h Consiglio corso A /E -25'/classe Consiglio corso B - 25'/classe Consiglio corso C-25'/classe Consiglio corso D-25'/classe	7 8 9 10	15' a classe 15' a classe 15' a classe 15' a classe	
Dicembre	15	2 h						1	Programmazione. Tutti - 2h			
Gennaio												
Febbraio	16	2 h	9*	1 h Solo coord.		1 2 6 7	Corso A/E + trascriz. 1 h/classe Corso B+ trascriz. 1 h/classe Corso C+ trascriz. 1 h/classe Corso D+ trascriz. 1 h/classe	2	Programmazione. Tutti - 2h			
Marzo								13 14 15 16	Consiglio corso A /E -25'/classe Consiglio corso B - 25'/classe Consiglio corso C-25'/classe Consiglio corso D-25'/classe	13 14 15 16	15' a classe 15' a classe 15' a classe 15' a classe	
Aprile			20*	30' a classe Tutti				13	Programmazione. Tutti - 2h			
Maggio	11	2 h			24 Italiano 25 Matematica			2 3 4 5	Consiglio corso A /E -25'/classe Consiglio corso B - 25'/classe Consiglio corso C-25'/classe Consiglio corso D-25'/classe	2 3 4 5	15' a classe 15' a classe 15' a classe 15' a classe	

Giugno	27	2 h	29	1 h	Solo coord.	23	1	Corso A /E analisi + trascriz. 1 h/ classe				
	28	2 h				Formaz. Classi con S.Primaria	5	Corso B analisi + trascriz. 1 h/classe				
							6	Corso C analisi + trascriz. 1 h/classe				
							7	Corso D analisi + trascriz. 1 h/classe				
							8	Scrutinio finale 10'/classe				
Tot. ore 17		Tot. ore 8/11		2/6		Atto dovuto		Tot. ore 18 consiglio – 13 programm.		Tot. ore 6		
Tot. ore 27/ 34 + 6 h disponibilità incontri con genitori							Tot. Ore 34					

Si ricorda che sono ore di servizio obbligatorie, pertanto le assenze vanno giustificate in Direzione. Incontri di continuità con cl. 5 da concordare. * Sarà possibile effettuare colloqui individuali in presenza, su istanza dei genitori o su richiesta dei docenti, nei casidi necessità.

CALENDARIO DI PROGRAMMAZIONE A.S. 2022/2023
 SCUOLA PRIMARIA

SETTEMBRE	13 9.20/12.20 26 13.20/16.20
OTTOBRE	3 16.20/19.20 17
NOVEMBRE	7 21
DICEMBRE	5 19
GENNAIO	9 23
FEBBRAIO	6 20
MARZO	6 20 27
APRILE	13 è giovedì 24
MAGGIO	8 22
GIUGNO	1 è giovedì 13.20/16.20
TOTALE ORE	60



UNIONE EUROPEA

FONDI
STRUTTURALI
EUROPEI **pon**
2014-2020



Ministero dell'Istruzione, dell'Università e della Ricerca
Dipartimento per la Programmazione
Direzione Generale per interventi in materia di edilizia
scolastica, per la gestione dei fondi strutturali per
l'istruzione e per l'innovazione digitale
Ufficio IV

PER LA SCUOLA - COMPETENZE E AMBIENTI PER L'APPRENDIMENTO (FSE-FESR)



MINISTERO DELL'ISTRUZIONE, DELL'UNIVERSITA' E DELLA RICERCA
UFFICIO SCOLASTICO REGIONALE PER IL LAZIO
ISTITUTO COMPRENSIVO ANZIO III

Via Machiavelli s.n.c. tel.06/9873212 - Fax 06/9873540 – rmic8c700e@istruzione.it
00040 Lavinio di ANZIO - ROMA
C.M. RMIC8C700E C.F. 90000150582

CENTRO SPORTIVO SCOLASTICO

A.S.2022/2023

PROGETTO

DIDATTICO

SPORTIVO

Centro Sportivo Scolastico

Atto costitutivo

L'anno 2022 il giorno 6 nel mese di Settembre , il Collegio Docenti dell'Istituto Comprensivo Anzio III ed il Consiglio di Istituto, con delibera n. 25 in qualità di organi deliberanti delle attività didattiche nell'ambito del Piano dell'Offerta Formativa, ed ispirandosi alle Linee Guida emanate dal Ministero dell'Istituzione dell'Università e della Ricerca in data 04 agosto 2009, aderendo ai GSS stabiliscono la costituzione all'interno della Scuola Secondaria di Primo Grado del “**CENTRO SPORTIVO SCOLASTICO**” (da ora C.S.S) specificandone le caratteristiche:

1. il C.S.S. non ha fini di lucro ma ha lo scopo di promuovere la pratica dell'attività sportiva;
2. il C.S.S è dotato di un Regolamento che si allega al presente atto quale parte integrante del medesimo;
3. Il C.S.S. è rinnovato annualmente ;
4. Sono organi del C.S.S.: il Consiglio d'Istituto, il Collegio Docenti, il Dirigente Scolastico;
5. Verrà nominato Coordinatore del C.S.S. il Docente di Educazione Fisica in servizio nella Scuola Secondaria di I grado dell'IC ANZIO III;
6. Per tutto quanto non previsto dal presente atto si fa riferimento all'allegato Regolamento.

Costituzione Centro Sportivo Scolastico

TIPOLOGIA DEL PROGETTO: AVVIAMENTO ALLA PRATICA SPORTIVA

Parte 1: ANAGRAFICA

TITOLO DEL PROGETTO: Costituzione Centro Sportivo Scolastico

Soggetto proponente

INSEGNANTE DOCENTE DI SCIENZE MOTORIE

DIREZIONE: Dott.ssa Maria Teresa D'Orso (Dirigente Scolastico)

UNITÀ ORGANIZZATIVA: Scuola Secondaria di Primo Grado Di Via Goldoni appartenente all'Istituto Comprensivo Anzio III

Referente del progetto:

INSEGNANTE DI SCIENZE MOTORIE E SPORTIVE NOMINATO

Parte 2: ASPETTI GENERALI

DATA DI INIZIO DEL PROGETTO: GENNAIO 2023

DATA CONCLUSIONE: 31 MAGGIO 2023

FINI DEL C.S.S.

Nell'ottica dell'offerta formativa a.s. 2022/2023 il CSS si pone come scopo di dare un'organizzazione all'attività sportiva scolastica rendendo la scuola una comunità educante in grado di orientare gli alunni, sulla base delle loro attitudini individuali e delle loro preferenze, verso la pratica motoria in modo tale che le ore aggiuntive siano il naturale completamento del lavoro curricolare, relativamente alle discipline sportive scelte, favorendo il rispetto delle regole per una pratica sportiva sana e civile. Il CSS si propone di costruire un circuito strutturato sia per la promozione sportiva che per la valorizzazione dell'eccellenza.

Considerando che l'attività sportiva è un momento costitutivo del processo educativo, gli obiettivi trasversali riguarderanno: lo sviluppo del senso civico, del rispetto di regole condivise e delle persone, l'accettazione dei propri limiti, il superamento dell'insicurezza nell'affrontare situazioni da risolvere, la capacità di vivere in modo sano il momento della vittoria e saper rielaborare la sconfitta, interiorizzando i principi dello sport e i valori educativi ad esso sottesi, la capacità di saper fare squadra, in modo positivo relazionandosi serenamente con gli altri. Il CSS si propone di coinvolgere il maggior numero di studenti anche in compiti di arbitraggio, favorendo l'inclusione dei più deboli e degli svantaggiati, e di chi ritiene di non avere particolari attitudini per favorire l'adozione di sani stili di vita in cui la pratica motoria regolare venga proseguita anche nel periodo successivo alla scolarizzazione. Il CSS si impegna a realizzare momenti di confronto sportivo, sia a livello di singola scuola che a livello territoriale nelle discipline

individuali escludendo per il corrente anno scolastico quelle di squadra, rapportandosi con altri CSS e società sportive che esistono sul territorio. Gli insegnanti si impegnano a pubblicizzare le attività e a curare l'adesione ai giochi studenteschi, provvedendo alla preparazione degli studenti e accompagnandoli alle gare, come da calendario degli incontri.

DESCRIZIONE DEL PROGETTO

Lo scopo primario del progetto è la costituzione di un Centro Sportivo Scolastico, come richiesto dalle linee guida per le attività di Educazione Fisica, finalizzato ad assicurare lo svolgimento e la promozione di varie attività sportive e/o espressive anche in orari pomeridiani. L'attività sportiva svolta nel centro è rivolta a tutti gli studenti (anche ai diversamente abili) frequentanti la scuola.

Le attività proposte dal centro saranno numerose e scansionate nel tempo: inizialmente tutti gli alunni saranno coinvolti in diverse attività al fine di offrire maggiori opportunità di scelta, da parte degli studenti interessati, per poi essere indirizzati a praticare attività sportive più congeniali e per le quali hanno particolari attitudini.

La scelta delle varie attività ha tenuto conto delle strutture sportive presenti, delle opportunità e risorse del territorio (enti e associazioni sportive che collaborano con la scuola). Le attività, come indicato, si svolgeranno sia a livello curricolare che extracurricolare.

In ambito curricolare:

A – Preparazione alla Corsa Campestre;

B – Atletica leggera;

C – Ginnastica Artistica e Ritmico-Sportiva;

D – Giochi Sportivo codificati e non;

E-(Sport di squadra: Calcio a 5- pallacanestro, pallavolo).

Effettueremo preparazione per : Percorsi motori/Ginnastica — Selezioni per i tornei con giochi sportivi codificati e non.

In ambito extracurricolare:

A – Preparazione alla Corsa Campestre;

B – Preparazione all'Atletica;

C – Ginnastica Artistica – Ritmico Sportiva

E-(Sport di squadra: Calcio a 5- pallacanestro, pallavolo)

Effettueremo Tornei interni con giochi sportivi codificati e non, e fasi provinciali come da iscrizione.

Per la fine dell'anno, nell'ambito delle attività di “Gioco-Sport” saranno programmati momenti di incontro e di dimostrazioni alla presenza di genitori ed autorità delle attività realmente svolte nel corso dell'anno scolastico, compatibilmente con il termine della situazione di pandemia.

MOTIVAZIONI E OBIETTIVI

- 1) Miglioramento il benessere psicofisico;**
- 2) Salvaguardare e migliorare lo stato di salute;**
- 3) Favorire le relazioni sociali, utilizzando anche occasioni di integrazione e continuità e per sviluppare un'educazione alla competizione che permetta ai ragazzi/e “... di vivere**

correttamente la vittoria ed elaborare la sconfitta in funzione di un miglioramento personale...”

- 4) Conoscere le varie discipline sportive, relazionare con tecnici ed istruttori che curano ambiti disciplinari-sportivi diversi;
- 5) Migliorare la capacità di vivere in modo giusto sia la vittoria che la sconfitta rispettando regole, avversari e risultato;
- 6) Momento di incontro e di aggregazione fra gli alunni dei quattro plessi della scuola

TEMPI E MODALITA' DI ORGANIZZAZIONE

L'attività si svolgerà da gennaio 2023 fino al termine delle ore stabilite, attraverso l'utilizzo della palestra della scuola sita in Via Machiavelli 10/b. per n° 1 incontro settimanale.

Le ore previste per lo svolgimento di tali attività si traducono in massimo 2 ore settimanali. La pratica avrà luogo presumibilmente nella seguente giornata in orario:

MERCOLEDI' ORE 14,30/16,30

Nel suddetto progetto saranno coinvolti gli alunni della scuola secondaria di I grado. All'occorrenza si provvederà alla richiesta di utilizzazione di un mezzo di trasporto per le eventuali attività sportive che si dovessero svolgere fuori sede.

AZIONI

Il nostro Centro Sportivo, per un più corretto funzionamento, avrà un regolamento ed una programmazione sportiva per tempi di attuazione e verifica

RISULTATI/BENEFICI ATTESI

La pratica di varie attività sportive potrà avere una ricaduta sul piano didattico - disciplinare apportando una maggiore conoscenza di contenuti e di esperienze significative. Gli studenti saranno così incentivati a scoprire le proprie potenzialità, acquisendo altresì sane abitudini di vita e relazioni sociali improntate al rispetto dei valori della persona e della legalità. La partecipazione degli alunni alle varie attività in orario extracurricolare e facoltative sarà opportunamente registrata nel curriculum dell'alunno.

MONITORAGGIO E VERIFICA

La funzione di monitoraggio/verifica sarà svolta dal docente di Educazione Fisica incaricato del coordinamento del Centro e si articolerà in due momenti distinti che serviranno a fare il punto della situazione sia in entrata, sia in uscita. All'interno di ogni monitoraggio verrà valutato il numero degli studenti coinvolti, l'interesse, la partecipazione, tenendo conto che spesso l'alunno in ambito extracurricolare riesce ad esprimersi in modo più proficuo. Al termine di ogni corso specifico verrà proposto un questionario di "soddisfazione". La frequenza alle attività, ai fini del riconoscimento all'interno del curriculum per gli studenti delle classi III, non dovrà essere inferiore ai 2/3 delle ore complessive del corso stesso.

Enti coinvolti nel progetto:

ENTE 1 : Amministrazione Comunale – Assessorato allo Sport e alle politiche giovanili;

ENTE 2: Ufficio Scolastico Provinciale

ENTE 3: Associazioni Sportive Presenti sul territorio

DOCENTI COINVOLTI:

Docenti di Scienze Motorie, esperti e/o tecnici esterni di particolari discipline sportive.

FINANZIAMENTO

Il finanziamento del presente progetto è da imputare al capitolo di spesa relativo alla retribuzione delle ore aggiuntive di avviamento alla pratica sportiva recepito dall'art. 87 del vigente Contratto Nazionale di Lavoro del comparto scuola.

CRONOPROGRAMMA

settembre: Costituzione del Centro Sportivo Studentesco

dicembre: Iscrizione degli alunni ai corsi

gennaio: inizio corsi di pratica sportiva

febbraio: inizio tornei e preparazione degli alunni per i Giochi Sportivi Studenteschi.

REGOLAMENTO CENTRO SPORTIVO SCOLASTICO

PRINCIPI GENERALI

Articolo 1

Il Centro Sportivo Scolastico è aperto a tutti gli alunni frequentanti la Scuola Secondaria di Primo Grado dell'Istituto Comprensivo Anzio III. Le attività proposte dal Centro avranno inizio nel mese di gennaio 2023 e termineranno il 31 maggio 2023.

Articolo 2

Le discipline sportive praticate nei corsi e/o gare interne organizzati dal C.S.S. saranno scelti in base alla classe di appartenenza:

- classi PRIME avvio alle attività;
- classi SECONDE, consolidamento delle attività;
- classe TERZE, potenziamento delle attività.

Tutte le discipline avranno pari dignità.

Articolo 3

Il C.S.S. cercherà di realizzare interazioni con gli enti territoriali e gli organismi sportivi operanti sul territorio nel rispetto dei reciproci fini istituzionali. Il C.S.S. non si contrappone, né tantomeno si sostituisce, ad essi ma favorirà l'instaurarsi di sinergie partecipative. La collaborazione con le varie associazioni ci servirà sia come utilizzo di risorse umane (tecnici specialistici nei vari settori), sia per poter utilizzare materiali ed attrezzature di proprietà delle società stesse.

Articolo 4

Le attività programmate nel C.S.S. saranno finalizzate in parte alla partecipazione ai G.S.S. come da scheda di adesione, altre serviranno ad approfondire discipline che non sempre è possibile svolgere in orario curricolare come arricchimento motorio degli alunni.

NORME COMPORTAMENTALI

Articolo 5

Gli studenti che faranno iscrizione alle varie attività proposte dal C.S.S. avranno il diritto/dovere di frequentare regolarmente i corsi e/o i tornei, nel rispetto degli orari e dell'impegno assunto verso se stessi e gli altri.

Articolo 6

Considerate le finalità perseguite dal C.S.S., ed espresse nel precedente art. 4, non saranno tollerati

comportamenti che possano pregiudicare una corretta integrazione sociale pena l'allontanamento dal corso e/o torneo interessato.

Articolo 7

Gli alunni sono tenuti a rispettare norme di igiene personale, gli altri, gli ambienti dove si svolgono le varie attività e le attrezzature utilizzate con particolare riguardo alle regole riferite all'emergenza Covid-19.

Modalità di adesione al CSS da parte degli alunni

Per iscriversi è necessario compilare il modulo di adesione al CSS specificando le attività che si intendono frequentare; il modulo deve essere firmato da un genitore che autorizzi il figlio a parteciparvi.

E' necessario presentare certificazione medica rilasciata dal medico curante per "attività sportiva non agonistica" pena esclusione dall'attività entro dieci giorni dall'iscrizione. Senza di essa l'alunno non potrà svolgere nessuna attività.

E' obbligatorio indossare abbigliamento sportivo idoneo (Tuta e scarpe da ginnastica) ed i dispositivi di protezione individuale se ritenuti necessari.

Per quanto riguarda la copertura assicurativa, gli alunni sono coperti dall'assicurazione della scuola anche durante la frequenza extracurricolare.

Compiti degli insegnanti

I docenti che intendono svolgere le ore di attività sportiva raccoglieranno le adesioni e i certificati medici che in seguito verranno consegnati agli Uffici di Presidenza.

Nel caso in cui il docente sia impossibilitato a svolgere l'attività o sia costretto a qualche variazione comunicheranno personalmente la variazione o sospensione al proprio gruppo.

Le attività si svolgeranno presso la palestra di Via Machiavelli .

Approvato con delibera del C.d.I. n° 25 in data 06/09/2022

Il Dirigente Scolastico
Dott.ssa Maria Teresa D'Orso
(firma autografa sostituita a mezzo stampa
ai sensi e per effetto dell'art. 3 c. 2 del D.Lgs 39/93)

Prot 5384/IV.5 del 06/09/2022

